檸檬水
忌廉梳打
絕對安全
清潔
屈臣氏出品
每枝三毫
A.S. WATSON & Co. Ltd. Beverages

CAPITOL 國華
世界知名 馬理奧蘭沙 主演 本片
青年美俊 金喉歌王 轟動寰宇 聲譽雀起
嘉理臣 玉侯 伕盜彩鸞 歌后
姬芙蓮
祖斯伊 出水紅蓮 音樂導師
杜比
基南榮 洛水神仙 歌舞明星
朱路士 出水黃鶯 諧角明星
文遜 五大明星 主演傑作
堪稱彩色歌舞片王
今天三場 隆重獻映
美高梅 空前偉大 歌舞 艷情 動人 巨片
一吻傾城
全部七彩 瑰麗豪華
今日四點半映
美高梅超特文藝大名片
三十功名塵與土
史賓沙 德利西 雲尊信 主演
M-G-M Presents "That Midnight Kiss" GIRLS! MEET MARIO LANZA —YOUR NEW SINGING THRILL! STARRING KATHRYN GRAYSON IOSE ITURBI
幸年成玉心璧月挑定鸞鳴鏗
幸運一名女珠合夜一情鳳妙鏘
青夜，傾聯，琴吻，和樂，
劇情風趣 歌唱美妙 進勝俠盜 彩鸞！

大眾報
本報創刊於一千九百三十三年（本埠版）
澳門政府承認為刊登法律廣告有效刊物
復刊第八四九
TAI CHUNG POU
DIARIO PARA TODOS
Largo Senado, Ritz Mausion
TEL.2421
社長：蔡凌霜
督印人：薩維諾
高爾巴大學數理學士
股東：大眾報業公司
社址：議事亭前利斯大廈
電話：二四二一
聯發印務局承印
地址：關前下街廿五號
每日出紙一張 每份零沽一毫

大眾晚報
創晚報新紀錄突破四千份
午市各茶樓莫不人手一紙

台方積極準備應付
夏季渡海攻勢
萬山群島將為第一目標
浙閩前線三野加緊練兵

【新華社南京五日電】人民解放軍第四野戰軍解放海南島的偉大勝利，大大地鼓舞了第三野戰軍的全體指戰員，他們正在加緊練兵，準備進軍舟山、金門和台灣。浙東前線和閩北前線的全體指戰員均一致表示：要學習第四野戰軍兄弟部隊，在戰前充分準備，和在作戰中英勇頑強地渡大海，粉碎敵人海陸空立體防禦體系的榜樣。華東軍區暨第三野戰軍司令部、政治部，為了更好地接受四野兄弟部隊渡海作戰的經驗，並已決定組織參觀團，到海南島實地參觀學習。

【合眾社香港五日電】國民黨之各海島守備軍由揚子口以迄珠江一帶之海島防務，由定海、金門、萬山各島傳來之消息，中共之夏季進攻，現此項防守準備之工作，似已達到最高之頂點，已於今日加緊準備，藉以對抗中共軍之進攻，已在臨時期待之中。國民黨守軍方面，相信彼等與進攻之共軍有衆寡懸殊之勢，但彼等仍堅稱應戰之勇氣「甚高」。惟由於海南島之喪失，無疑地對國民黨軍之士氣，實為一種嚴重之打擊。……

【美聯社香港五日電】據此間報章今日消息稱：中共方面現已開始行動，以企圖進攻萬山島，並封鎖珠江河口及……

傳進攻萬山已開始行動

【美聯社香港五日電】……

美國務院聲稱考慮對台援助
惟未準備作特殊討論

季里諾向國會要求臨時權力

巴基斯坦當共和國

又鼓吹戰爭
謂美須準備在三年內從事世界大戰

美前助理國務卿柏里

泰王加冕

美眾院兵役委會延長征兵法兩年

賴伊抵丹京
希望訪蘇期間能訪問斯大林

英輪伊桃摩拉傳被台艦轟沉

苛性鈉禁止輸入

美熱烈迎迓阿里汗吃香
艾契遜設盛宴款待

西北軍區開始整編清理工作
下月底將可全部完成

英內閣會議
討論應付外長會議決定外交政策問題

昆明成立兩個分會

廣州報紙一線生機

迪化工商稅已大部征齊

艾其森主扶日反蘇
亦謂縱使「失掉」台灣，要保住日本。

印內閣改組
尼赫魯重任總理

董必武抨擊美國
藉口災荒從事政治陰謀目的離間中蘇兩國友誼

印總理尼赫魯下月訪問印尼

城工人已結束罷工

服毒青年譽方將予傳訊

路關岐
珠江汽車運輸公司開業啓事
本公司為促進對外貿易，溝通城鄉物資交流起見，特備巨型大批貨車，準于五月一日開始營業，經常接運岐澳線及沿途各鄉來往貨物，隨到隨運，安全快捷，運費廉宜，惠顧客商，敬希預先接洽為荷。
澳門辦事處：頭碼利合號八廿 電話：二五六
石岐辦事處：長堤六十一號 電話：二一六

杜魯門發表談話
世界局勢改善
戰爭威脅已告減輕
世人毋庸過份驚恐

【美聯社華盛頓五日電】杜魯門總統本日在記者招待會中稍舒世人關於蘇聯戰爭的憂恐。他說，他並不憂恐。現時的局勢不及一九四九年上半年惡劣，並謂他以爲世界局勢在改善中。也許是個樂觀主義者做美國總統的人不能不是個樂觀者。他反對前總統胡佛改組聯合國的建議。謂他做總統一日，便支持聯合國一日。並謂聯合國大致進行得很好，他似在表明他審愼的樂觀。謂明年七月一日起的年度的國防經費預算將較財政年度的爲少。現估計約爲一四·一六一·一二七·〇〇〇美元。並謂政府最近所提增加三五〇·〇〇〇·〇〇〇美元的國防撥款案，並非出于驚擾，只是在予美國以足够的國防而已。

【新華社華盛頓五日電】美國外交人士本日說，改善國際關係，現乃史達林總理所能爲力的事。他可宣佈減削蘇聯軍事預算，使其較去年的爲少，以達到改善國際關係的目的。他們提起杜魯門總統已宣佈一九五一——五二年度美國國防預算經費較本年度的爲少，這是他提供了他的和平意向的證據。克里姆林宮可以憑類似措施，證明其無歡路劃。如東史達林與杜魯門同此意見，則國際關係將可緩和。

美外交人士寄望
賴伊此行獲成就

聯合國秘書長賴伊赴蘇之行將能從事若干建設性步驟。美國務院對于蘇聯的和平意向，仍表懷疑，並預料歐亞冷戰一波未平，一波又起。但美國仍認爲如果賴伊從莫斯科回來時携有可行的建議與美國對世界的承諾義務相合的話，杜魯門與國務卿艾契遜將願予以注意研究。昨日賴伊在巴黎說，現時國際局勢是一九四五年以來最危機的。世界分爲兩個集團，懸懸未定。杜魯門的聲明乃出於其堅決相信如果下次大戰發生，無一方能獲勝利。杜魯門宣佈一九五二年度軍事預算經費將削減，意在試看能否引起蘇方在柏林類似合作的意願。杜魯門並欲藉此造成有利空氣，以便賴伊莫斯科之行。（賴氏此行與倫敦三國外長會議同時）此間相當注意莫斯科方面對於杜魯門總統此項聲明的步驟反響。

【合衆社華盛頓五日電】杜魯門總統本日在記者招待會中，記者問他聯合國秘書長賴伊赴蘇，帶有他（杜氏）給史達林總理的信否，他答道：沒有。記者問他賴伊近日訪他詳情如何，他答道：只是禮儀上的訪問罷了，正如他拜訪他國家元首一樣。並謂他未會與賴伊詳細討論賴氏訪問詳情。

【美聯社倫敦五日電】據英外部發言人本日稱，聯合國秘書長賴伊此次前往蘇聯訪問，與英國所探解除聯合國安理會僵局的「若干步驟」相等。賴伊此行目的在于尋求蘇聯與四方國家能够同意的某種方式，俾使國家能停止其對聯合國組織的抵制。此種抵制幾已使聯合國陷於麻痺。此間又悉英國曾試探安理會各會員國的意見，希能獲得多數國家贊成由中共取代中國國民黨政府代表地位。蘇聯及其衛星國拒絕出席凡有中國國民黨政府代表出席的聯合國機構。

爆炸案迭次發生後
香港施行突擊檢查
受嫌被拘留警署者極衆

【香港特訊】自本港接二連三發生此種炸彈案件後，警方正積極澈底查究，意圖獲得有效線索，以免此風續長。自此案發生後，各公共事業、文化機關等，及當局均加緊防範，或有增加看更人等等，而設防禦工事等等。警方正徹查此案，在橫街窄巷，均見人員施行閃電檢查。查警方施行閃電檢查之嚴重態度，均認爲確有身份不明者，帶署扣留，乃防先將之混入，此種措施，由於警署扣留從之身份不明者，經審訊後，並無可疑之認捕。

【特訊】日前港九之恐怖爆炸案，接二連三相繼發生，達六宗之多，商店及人命遭受無可估計損失。尤以商號更爲注意，彼等考慮此種意外，幸遇此種意外，損失可向何處取償，即爲彼等所想之一。記者未雨綢繆，悉本港保險公司並未有此種商店意外保險。目下各店所購者，爲火險，保險公司負責賠償該店號財產因火或雷閃所致之損失。同時保單條例第六項，聲明凡因戰爭、敵侵、外敵行爲、戰鬥、或似戰爭之行動、或課反、暴動、民衆騷擾、造亂、叛亂、革命、強佔、海陸空軍或直接或間接之力所招致損失，不予賠償，包括因此之損失。故商號如需得保險，須在繳保費外附加意外費，須繳多許數字保費。某商號最近到公司詢問附加意外保費若干，據稱應加繳費，但本港保險公司尚未詢價。

西保商仍未訂有是項辦法（因前未有爆炸案發生），故暫仍未能成保。出於環境需要，保險公司顧客需求，各種業務，昨本港「保險商會」日間開會時，提出是問題。

港府放寬出口限制

【合衆社香港九日電】港政府於今日宣佈取銷下列各項目之禁止出口限制，如各種之錫孔、衛生潔具、錫片及錫塊、士敏士、棉線、棉紗（由英國製造之棉紗除外）、舊錫、錫板、生鐵及鋼。上述貨品如將其再出口運往非英鎊地區，則須受管制外滙條例之限制云。

美彈庫爆炸
死者十四人

【美聯社肯丹尼亞五日電】肯丹尼亞附近之飛機重炸彈庫今日突然爆炸，聲震十週，最低限度炸死十四人。該處有飛機重炸彈三十枚，工人移去時，炸彈信管爆炸。工人係隸屬於一間公司之工人，該公司則保管炸彈中之炸藥以作民用。各屍體則掩沒於爆炸所起之大堆泥石及瓦礫之下。因爆炸而受傷者約有四十人。

港兩航機一部機身改塗黑色
傳準備黑夜飛返大陸

【香港特訊】現仍停留啓德機場之兩航機，自去星期起，直至本月（四日）止，已有七架以上機身完全被油成黑色。機尾之五星旗則一仍舊貫。一般相信兩航中共方面之負責人，所以將飛機油成黑色，係准備於獲得港政府批准起飛之後，立即返大陸，夜航以掩護。（以下數行 [illegible]）

要訊彙輯

【美聯社東京五日電】據日本空軍航……

無人駕駛飛機航行成功
高空飛行自行降落

【新聞社倫敦四日電】……無線電控制之無人駕駛飛機，最近已有一架由無線電操控飛行成功……（[illegible]）

港利用探測器偵查軍械隱藏

【港訊】本港……設備新式探測器……偵查軍械隱藏……（[illegible]）

英聯邦會議傳已獲協議

【合衆社倫敦五日電】美聯邦諸詢委員會於星期二舉行會議，經過一日和約會議之後……（[illegible]）

尼赫魯定期赴印尼訪問

【美聯社新德里五日電】此間官稱，尼赫魯將於六月……（[illegible]）

人民政府將出席遠東經濟委員會
周恩來已正式通知賴伊

【路透社曼谷五日電】……（[illegible]）

緬產米量近百億磅

【美聯社華京五日電】據美國農業部之估計，緬甸出產米量，一九四九年至一九五〇年間……一百億八千六百萬磅……（[illegible]）

港紙頭寸頗緊
昨薄九九關
金市動盪反覆頗速

黃金近日因國際時局關係，市情動盪不寧，反覆頗速。晨開市二八六·七五，最好二八九，下午回順，最淡二八四·七五，收市二八六·九，交收九四〇兩，去息八仙。港紙寸頗緊，客意樂作，晨開市……下午收市九八九……港紙市態仍因頭寸……茲將昨日黃金與港紙成盤價錄后：（明金）上午開盤……下午開盤……（港紙）……（數字 [illegible]）

金融滙兌行情

項目	行情
港十元兌葡幣	九八九二五
大元港幣兌葡幣	九八九二五
葡幣值港紙	一〇一〇八
大額美鈔兌港幣	六〇七
細額美鈔兌港幣	六〇一
紅黑底買紙兌港幣	〇〇九七
舊版買紙兌港幣	一一八
暹羅紙兌港幣	二五二
呂宋紙兌港幣	二四五
雪梨紙兌港幣	五四〇
坡紙兌港幣	一八〇
荷蘭紙	〇二二
盧嘜紙	〇七八
止一磅	一五五
止大磅	〇〇〇
行一磅	一二四
行大磅	一二五
舊八九金值港幣	二九五
新四四金值港幣	一二三
明金兌港幣收市	二八六五
足金兌葡幣	入二七八 出二九一
足金兌港幣	入二八一 出二八八
銀每兩兌港幣	四七三
港銀每百元兌葡幣	九八九二五
毫銀每元兌港幣	二三五
中光大元值港幣	二九七
鋼仙每萬值葡幣	壹〇七
鋼仙每毫值	九開參四五

一九五〇年五月五日

体育 教育

港東方足球隊
今日大戰澳聯
五時開火地點在蓮峯場

（東方會）

【香港東方體育會】足球隊值該會足球隊閉幕之暇，在港特派李惠堂各弟兄拔隊來澳，與澳聯合作友誼賽，並經澳足總正式批准，並編定秩序：七日下午五時正，在蓮峯球場，對澳聯比賽。門劵：企位兩毫，坐位一元。該隊方面爲充份準備，提前於昨晚抵澳。

后衛：亞諾（澳聯） 黃錦文 雅伯度 利度 鄭利 士也 ……（名單 [illegible]）

小球天下

今日是日兩線無戰事。下午……

香港女子乒乓選手
本月下旬來澳比賽

據一個可靠消息，香港女子乒乓選手擬於本月下旬組織一隊娘子軍來澳切磋。因爲這批娘子軍準備明年赴印度參加世界乒乓賽，聞說由香港乒乓總會……（[illegible]）

初級團體賽
昨三場戰績

雀聯勝木藝 三比〇
聯勝知行隊 三比〇
陶英乙勝育印隊 三比〇

代郵

司徒永晉雄兄，請於今晚八時正到同善堂一敍。張劍秋約

有兩場比賽，首場下午五時正西菜聯對島尾酒，六時正……上述兩場比賽皆有報頭……

初級團體賽
今晚共三場

……組銀業對雀聯，十時正「有字」首場五力對陶英甲……（[illegible]）

西醫師 梁心堯 黃耀堅
南環九號二樓 即澳督署右鄰 電話五七六
荷蘭園九十三號 利宵球場對面
診症時間 上午九至十二時 下午四至六時

東京帝國大學醫學院畢業 光華醫院主任 醫學博士
兒科醫師 崔偉邦
白馬行廿四號 電話八三八

六國飯店
電話樓下八四七 二樓二五七四
本店爲滿足諸君口腹起見特將原料加重取價最廉敬請玉步光臨定當招呼妥當
★特備康美萊式供應諸君需求★
八·三元（味） 龍穿鳳翼 凉瓜田雞 鳳肝土魷
五·四元（味） 杞菜肉片湯 凉瓜炆雞 紅燒班頭 椒子珍肝

爐焙電牌「彼多」
新法焙製食品，請用「强度紅燈」可使所焙之滋養品保持其原有之肉汁及大量維他命。
採用「强度紅燈」絕無影响君之視力及健康。
澳門電燈公司服務週到

公啓者本公司由本月五日起全澳之食水照常供給仰各用戶知照此佈
澳門自來水有限公司啓

國醫陳伯源
國民政府考試及格
統理男婦小兒內外科精醫頭瘡痔科 喉科眼科耳科花柳奇難等症
診症時間 星期日照診 上午八時至十二時 下午二時至六時
醫務所三巴門大金堂內即鏡湖醫院斜對面

廣南公司 正花生油
若非認真好嘢★安敢獨沽一味
保証包食包用★的確又平又靚
電話二四五九

中醫師 趙餘慶
統治 內外傷七情諸病 外感六淫諸病 男婦小兒
醫所營地大街七十號慶和堂藥房
義材親 價錢平

又成公司
順利廠 舖開八截七逢聯二榜票 日三日二
發財廠 舖開十截九逢聯四榜票 日五日四
南昌白鴿票 懸彩十萬

寶大參茸行
保証官庄包退包換
天字高麗參
特價每兩廿元起碼
正官庄高麗參特價每兩六元
嘩春鹿尾巴特價每兩卅元起碼
（澳門板樟堂街電話二七四六）

女西醫 黃文翰
專醫 婦兒產科
醫務所板樟堂街十二樓

醫師 周鏡廷
前充廣州博濟醫院婦兒產科 內外全科醫師 前任澳門鏡湖醫院駐院醫師
診所荷蘭園正街十二號二樓

鄧炳煌
擅醫兒科內科 特長久熱潮熱 久咳痛症血症
十月初五街一八六號

醫師 柯麟
（診症時間）每日下午十時至三時
醫務所板樟廟前 寓所二四九七
（電話）醫務所二四九七二號

招達和男蘭泉
精醫 瘡科頸癧皮膚花柳筋骨 痛痺眼耳喉鼻奇難雜症
醫所白馬行三號

梁啓榮
前任鏡湖醫院監院
地址鏡湖醫院對面地利寓

昌興酒館
新到中外馳名 青島三泉牌啤酒
△清香美味不同凡响▽

得來茶室
增設門市 特聘省港著名技師担任
燒味鹵味 化皮乳猪 掛爐大鴨 一流
電話八二二二 歡迎外賣

益群肥仔水
嬰兒常服 强壯活潑
澳門新馬路十三號

新馬路 大豐銀號
貨幣找換 電信滙兌
電話：二七〇九 二三〇〇 二七〇八

仁合牛奶公司
原質鮮奶 滋養豐富
歡迎定户 依時送到
地址俾利喇街卅一號

廖東顯醫生
內外全科 兒科瘡科
白馬行醫院後街一號
電話：二七一七

X光驗肺
招蘭昌醫師
（診症時間）上午十時至十二時 下午三時至五時
（醫務所）澳門板樟堂街十六號二樓
電話二五九〇

金門飯室
增設 早市茶座 星期美點

徐淞 林清輝 醫師
內外全科 無痛脫痔 產科 婦科 兒科
（醫務所）板樟堂街十一號 （電話）六零系統

美國女醫博士 李冰魂
專醫婦科兒科
診症時間上午九時至十二時 下午二時至六時
地址大堂街十二號

陳滿醫生應診時間
每日 上午十時至十二時 下午三時至五時
醫務所：新馬路一號J二樓

本報啓事

伍醫師醫務所設在龍嵩街口二號E

本報現聘德國女醫師伍明輪爲本報常年醫事顧問此啓

遺失聲明

鄙人前在澳門富有銀業有限公司開立告紙活期存戶第二二六五號存摺乙扣今因不知如何遺失除向該公司報失另發新摺外特此登報聲明嗣後該遺失之摺不論何人拾得或自行檢出均作廢紙特此聲明

黃宗啟

一九五〇年五月四日

蒙志文啓事

本人遺失澳門海員工會証書第四三八號標章第三二三號各一枚除請工會補發外特登報聲明作廢此啓

蒙志文啓

鏡湖醫院慈善會鳴謝捐款

恕不尊稱

永安保險公司四十四元八毫 劉濟一百五十元 蕭東肥百貨店一百元 黃鄭旋二十元 趙先生十元 四安押一百元 譚陳氏一元 譚彩和一元 中國保險公司卅一元四毫 黃炳材二十元 梁崇樂二萬元 有名氏二十元（以上均葡幣） 淨打連中華會館港幣八十元 以上計至一九五〇年四月三十日止 一九五〇年五月二日

同善堂鳴謝捐款

恕不尊稱

陳笑環葡幣八十元 中華總會葡幣七十二元 梁林富葡幣 有名氏港幣五十元 源葡幣五十元 有名氏葡幣二十元 某人葡幣三十元 有名氏葡幣三十元 幣五十元 統此鳴謝

同善堂謹啓

大衆報法律廣告欄

凡急登法律廣告須先在原稿蓋章

省港澳老千

說一個提將的故事

壹肆陸 忽聞高喚爸爸之聲

海角胭脂

妹返夫家我則逃禪

眼光欠準

因小失大

春望

何瑞和

麥志鴻

梁宏文

屈勝探案

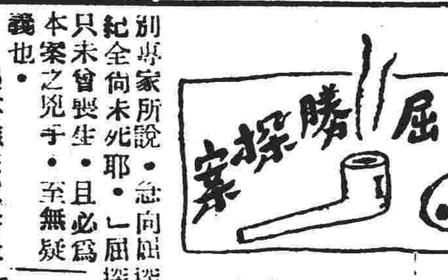

第四十一案 池底沉屍 投信告密

紅船艷

二四 平地春雷

夢斷雲山

春宵苦短

豪華巨型 德星新輪

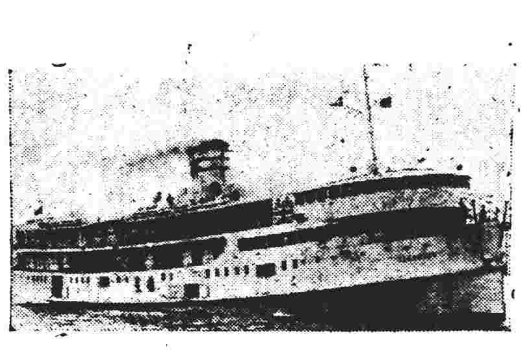

新型設備 舞廳酒吧 電機播送 音樂悠揚 船上電話 直通港澳 有聲電影 免費開場

每日 下午二時十五分往港 上午八時三十分來澳

票價 西餐特等房 西餐房 西餐樓 唐餐房 唐餐樓 尾樓 大艙

廿 十
五 十 十 八 六 五
元 元 元 元 元 元 元

泊 澳門十八號碼頭 香港十八號碼頭

澳門總代理處 謙益行 海傍街卅三號 電話：五六五

香港 大業有限公司 啓

利航船務公司 航期表

利江：來往廣州澳門開下午二時

利航：即日來回石岐澳門

利德 利英：每日來往江門澳門

利雄 利生：接載江門客貨

利珍 利群：專接拖港澳貨船。歡迎租賃

利達 金海：一千五百餘噸大鐵躉歡迎付儎

銀河：逢單雙日上午九時半往三埠

船泊：廿七號碼頭 電話：八四四四

港澳 新型華麗快船

劍門 每日 上午十時半往港 下午五時半來澳

虎門 每日 下午二時正往港 上午九時正來澳

石門 每日 半夜三時半往港 下午二時半來澳

虎門石門港泊德忌利士碼頭 劍門港泊三角碼頭

劍門澳泊十八號碼頭 電話：六八五

虎門澳泊十號碼頭 電話：三二四

石門澳泊六號C碼頭 電話：二六〇五

澳門總代理 南祥行 海傍街十三號四 電話：六七七號

港澳 利航輪船

每日 半夜二時半往港 下午三時正來澳

港泊三角碼頭 澳泊十八號碼頭 電話：六八五號

新型快捷 招呼週到 華麗餐廳 樂隊伴奏

貴客定購儎票請到 澳門總代理 謙益行 海傍街卅三號 電話五六五號

澳省 新金山快船

從新裝備 座位舒適 航期準確 安全快捷

利便旅客來回船票，半月通用，准期五月五日下午二時半由澳開往廣州

澳泊廿一號平安碼頭 省泊五本碼頭

洽票定儎處：澳門 廣州 德源行 海傍街六十五號 西堤大馬路十一號 電話：三五九轉 一七六九四

三埠前山 金龍特快客輪

定國曆五月五日下午四點由前山往三埠

逢單日由前山往三埠 雙日由三埠返前山 常備專車免費接送來往澳門前山搭客

洽票接儎處：澳門德源船務行 前山碼頭合利 海傍街六十五號 電話：三五九

三埠澳門 聯安花尾渡

裝璜華麗 床位舒適

逢農曆單日往三埠雙日返澳門

船泊：廿一號平安碼頭

售票接儎：眾興行 海傍街十七號 電話：七〇〇

李天賜牙醫院

(附設)電療室：X光室：人體各部均可檢驗 肺部影片：十五元 風濕電療：五元 紫外線電療：五元 板樟堂街十號 電話：七六九

上海西女醫 高輝德 專醫婦兒產科

診症時間：至十二時 下午二時至四時 白馬行卅號上午九時 至六時在渡船街二號E 電話二七七三

畢路士 手術電療所 專治痛症 頑症

診症時間 每日上午八時至十二時止 逢星期日

醫學博士 黃榕增 即日應診

診所：亞豐素雅布基街十七號 診時：上午九時至十二時 下午三時至五時 星期日下午停診

新到美國 軍用帆布水桶

可貯水兩担 能掛起 輕便好用 價甚相宜

十月初五街一四九號 大興行

港澳線增價後 又再醞釀減價
船費高昂赴港人數銳減 各輪簡化手續利便乘客

【特訊】關於香港政府頒行限制華人入境後．雖對本澳赴港之華人．得較通融．然因此影响之下．造成來澳者少．赴港者多．搭客往來之數既不平衡．大碍於限制條例．以此黑市炒票之風．乘時而起．各輪公司爲求平衡搭客之數．兼欲杜絕黑市．紛紛減低由港來澳之船費．以廣招徠．增加客數．提高由澳赴港船費．以彌補損失．計此舉除德星及武穴兩輪之外．門字號輪船與廣福祥首創於前．廣東及香江兩輪相繼於後．計門字號輪．票價．西餐房卅元．四餐樓唐餐樓廿二元．尾樓廿元．帆布床十二元．虎門輪四餐樓卅五元．西餐房卅元．西餐樓廿五元．唐餐房廿五元．尾樓廿二元．帆布椅．廣福祥輪四餐房卅元．餐樓廿元．大艙十元．廣東及香江兩輪．船費由澳赴港者計西餐房卅元．西餐樓廿元．大艙十元．帆布椅十元．帆布床十二元．即較諸黑市價亦超過五份之一．然諸月前超過百份之百以上．担殊甚．以故影响所及．非有要事．必須急於赴港者．多中止不往．前（四）晚．各輪搭客參差．至下午夜．各輪啓碇時．票房仍有票發售．異常冷落．似此又非各輪之福．因之各輪又亟思挽救辦法．虎門輪船閘已定由明日首先將船費再度低減．西餐房收廿四元．西餐樓十六元．唐餐房十六元．尾樓十三元．帆布椅十元云．

【又訊】關於廣東廣西兩輪．有醞釀再減票價之意．其他輪船．現兩輪曾爲杜絕黑市．須搭客在船票上貼本身相片．手續麻煩．赴港者更屬減少．已取銷貼相辦法．昨（五）日晚九時．廣西輪船各等客票．已告售清云．

澳當局加緊進行 調查人口工作
昨召集工作人員四十名 指示執行調查辦法技術

【特訊】澳門當局．爲舉行葡國功令．舉辦人口調查．澳門總督經納．經徵得政務委員會之同意．根據葡國屬務條例第三十一條及葡國屬地自治集團條例第三十七條第一項所賦予之特權．按照一九四九年十一月十四日第三七六〇八號葡國國令第一條之規定．於本年三月十一日在政府公報上發表第四七六七號調令．頒行調查全市人口工作之執行．並委民政總局局長專責此事在案．蓋民政總局局長於加道．峯行功令．人三月十日劃布調查本口辦法．範圍包括屋澳及海島鎮．陸上種字．水上船舶．白人．黃種人．印度．黑種人．失業人限．軍人．殘廢人等．工作．在八月三十日十前彙集呈報．以便公佈統計所得數目．辦法頒布後．民政總局即成立人口調查科．委出二十人担任內部重要工作．首先舉辦屋宇及船舶登記．以利屆時按圖索驥．庶不致有遺漏登記之悞云，本澳面積．雖不廣大．然人口衆多．尤以月來由各地者更衆．當非少數工作人員所調查繁任．因之民政總局長益加道．爲便利將來工作進行順利計．特分函警局．消防局．市行政局．港務局等．要求派出人員協助．共調查方式．分區進行．以天主教堂轄內爲標準．計分大堂區．玫瑰堂區，聖老楞佐堂區．花王堂區．水面區等．關於屋宇及船舶之登記．已由消防隊分頭調查．彙報於人口調查科．以俟日期告屆．即行展開工作．計今距開始調查人口日期．已告將屆．除民政總局．爲普及宣傳使市民瞭解計．經已在市面標貼有關登記人口之五彩宣傳品外．市行政局局長施樂德．於昨（五）下午三時．召集有關普查工作人員訓話．計有四十名．於會集召合進行之工作技術．與選作一切確切之功令調查執行云云．

狂風暴雨 昨午突襲本澳
低窪地帶水深沒脛 水陸交通一時受阻

【特訊】昨（五）日午天氣．氣悶極．下低．閃熱異常．四時許．會下疏大之雨．無何亦止．停雲在樹．野外無風．天氣盛見閃熱．造至五時半左右．大雨傾盆．狂風大作．低窪地帶．如新橋一帶．積水盈踝．爲今年所創見．影响所及．由遙京運到．第七批米輪殷格蘭號．早已泊於第五號碼頭．在此狂風暴雨中．橋柱三條．折斷兩柱．該輪遂告不支．被風打至海心．港務局即派出巡邏艇．游戈海面．以防意外．風雨停後．港務局長羅理基．防合工役．將米船用鐵纜牽返岸邊．免碍輪船往來．奈內潮水退落．無法拖近碼頭．同時葡艦弩艦士號之錨纜．亦告吹斷．船檣．海面．港輪入口時．略受延阻．至於陸上交通．暴風突如其來．巴士車頭．全部被雨水淋濕．無法開火行駛．公司派出工程車．逐一拖返車廠修理．交通亦告半小時之梗塞．風雨下至六時五十分．始告雲散．風清云．

三民主團體舉行 五四運動座談會

【特訊】本澳民主婦聯．新民主[illegible]會．學習本澳教育工作者．爲座談「五四運動」之歷史任務．及澳門青年當前之新任務等．於昨晚假座商會座談會．席間各代表對會後新青年應有之動向．討論甚詳．出席者皆熱烈的發揮意見．座談會．在極度歡之下舉行．收獲圓滿云．

紅伶劇團新橋响鑼
今晚演魚腸劍 座價五毫至三元式

廟粵劇場今晚在新橋蓮溪頭台獻演之紅伶劇團．爲粵劇紅伶白玉堂．陳露薇．同樂社南．趙蘭芳．梁蔭棠．綠衣郎．中王．蘇麗湘等．觀梁園大組織．查該劇團總經理陳誠．經理黃漢忠．李耀楷．舞台提調袁圖．舞台監督劉顯．劉昌．經多時之醞釀．情商各大紅伶來澳．組成此容前未有之雄偉劇團．今晚登台．獻演俠艷新劇「魚腸劍」．該劇爲白玉堂拿手好戲．一向不輕易點演．此次頭台爆出．實屬不可多得．祇以演期無多．愛好粵劇藝術觀衆．萬勿錯過機會．該劇場酬謝觀衆盛意．特別減低原價．夜價由五毫起碼至三元二毫云云．

狙擊周光祿案 疑兇解法院
暫押監獄將定期公審

【特訊】四月廿五日下午一時許．南灣街合機關總署建築工場前發生之命案．死者周光祿．三十八歲．浙江人．當遭毆後送到山頂．旋由澳門政府醫院救治．旋由其家人領回．召消防局救護車將之轉昇到仁伯爵醫院留醫．卒因傷重．延至翌（廿六）日凌晨二時半．不治斃命．遺下一妻梁珍蓮．一子浩仔．兩妹周月梅．周月敏．是日午間．裁判所長美者路帶同書記羅登．繙譯鄭朗也．到院取錄醫生剖驗證明．填具屍格．周光祿是日下午二時許．由其家屬領回．屍昇到鏡湖醫院．廿七日下午五時出殯．執紼者甚衆．

國民黨艦艇 截檢各輪渡

【特訊】本澳對內河各線輪渡．時遭國民黨砲艦截擊．最近各輪渡又接有所謂國民黨廣州綏靖公署珠江沿海反共游擊第二支隊第一大隊羅海通告．有政令各輪渡．不得作同時軍事性之運輸．須遵守該轄區之檢查．否則檢予槍擊．並附發白旗號令．日間以紅白三色旗或燈爲記．夜間用船艄響號．一短兩長擊．各輪渡須停船候檢云．

於鏡湖義庄．至於疑兇孫兆祥．卅二歲．寧波人．當堂就逮．此案發生後．裁判所着手辦理此案．經連日審訊孫兆祥口供．傳問死者之父周滋沉云．告訊一問．完畢．乃以事涉刑事範圍．將案上解法院．由法官文派士接辦．經過堂理後．即與警方紀錄孫兆祥口供勘吻合．立即傳參押犯．我受改押．羈紅毛山澳門政府監獄．候定期公審云．

寶來電輪停航 船員生活無着
海員工會積極設法救濟

【特訊】行走澳江線之寶來電船．昨被港務局下令扣留．停泊於一號橋海面．查該輪之被扣．乃因積欠工友薪津四千一百九十四元．查該輪乃於二日自江門返抵澳門．船東對於支付工友薪金．及所欠款項．推延不支發．至使．並派出人員落船．擬將船駛赴沙梨頭海面．但爲船員反對．事始寢息．但船東方面．在前（三）日即行停止伙食供應．至使各船員生活無法維持．旋由船主偕同工友赴港務局投報．經港務局暫予扣留該船．船東不到港務局．及工友物件．又不資決．工友食飯．無能搬移．生活困苦異常．現海員工會正進行組織勞動救濟．該船廿四名工友云．

教友盛大慶祝 今年花地瑪聖母顯聖節
昨開始在玫瑰堂講道

【特訊】本月十三日．爲天主教徒紀念花地瑪聖母顯聖日．在本澳教友．有熱烈慶祝．每年均由教會頒佈日期．已由前（十）日起．每日下午五時至十三日止．在玫瑰堂舉行講道．及半月內．演述聖母顯示神迹．至十三日．舉行聖體降福禮．像出遊．由玫瑰堂起．沿南環．西環．民國馬路．至西望洋教堂止．

兩汽車相撞 手車伕受傷

【特訊】昨（五）日下午五時．有南國汽車公司三八五號汽車．…

下環街河面 發現男浮屍
穿夏威夷衫並無傷痕

【特訊】昨（五）日晨九時．本澳下環街河面．發見男子浮屍一具．頭面逐波流．自沙梨頭方面漂來．後爲水警巡邏發現．後將之拖返港輪．電告衛生局．分派工人到場．將屍體撈起．查該男屍身穿夏威夷恤衫．黃色西褲．腳着短襪．頭髮作花旗裝．赤足．經驗屍官賈伯將屍詳細檢驗．全身並無傷痕．即送鏡湖殮房．候死者家屬到來認領云．

巴烈度今日離澳 澳督昨午餐話別

【特訊】葡京派郵電總巡察專員巴烈度．經已視察本澳郵電事．定今（六）日由澳赴港．轉往葡屬地視察．巴氏以成行在即．連日分到各機關辭行．昨上午十時．巴氏特到郵電局與局長話別．澳督柯維納於昨午一時．在督憲府設午餐．爲巴氏餞行．

駐澳兩葡艦 歡迎市民參觀
海軍週今日最後一天

【特訊】本澳駐防海軍當局．爲盛大慶祝．本月三日．葡國海軍節．由五月一日至六日．爲海軍週．以茲慶祝．查今（六）日爲最後之一天．慶祝秩序如下．上午十時．斯本艦與葡艦士艦海軍足球隊舉行比賽．由英駐澳領事嘉理仁送出銀杯乙座．以作獎品．下午二時至日落．招待本澳市民前往參觀．並在一號碼頭設備快艇．接送往來．

風雅賊 專偷花盆

【特訊】連日以來．有一種特殊竊匪．專向富有住宅．收取花盆．此種竊匪．恆於夜間出動．高山街．羅利老馬路一帶．迄未破獲．報案後．警方已派出警員．分赴各處．調查伺伏．務將此種竊匪捕獲歸案云．

三埠線輪渡 恢復航行
西江線輪多艘 加入該線行走

【特訊】據悉．三埠線輪渡．迄未被汛．且會軍管會所征用．今乃照常航行．加入航行該線．查新源盛等輪原航西江線．因近來西江線輪渡過多．客貨停滯．僧多粥少．改航澳門三埠線云．

國家醫院增築二樓 短期內可開幕
增購洗衣機亦將運到

【特訊】衛生局長李必祿．以國家醫院地址．面積有限．病人日多．政府爲之籌劃改進．擬依照原址．加建二樓．病室之設．事擴充．留醫房須已．即將開幕．洗衣機亦將運到云．

黎卓彬公子 金戒指被竊

【特訊】商會理事黎卓彬之公子介…

板樟堂街 汽車失事

【特訊】昨（五）日下午三時許．板樟堂街又告發生汽車傷人事件一宗．該街廿七號徐民記店伴趙根．因事出店．不意甫出街中．被一輛二十號吉甫車直撞身上．甫車司機立即收掣停車．跌仆路側．頭部受傷．皮破血流．扶送衛生局分局．後由警察當局扶送醫院云．

十八歲頗童 送鏡湖療治

【特訊】男子朱東山．十八歲．中山縣人．近在鄉間錯亂．忽患神經病．家人送往鏡湖醫院療治云．

國際酒店自殺少婦 丈夫親到認屍
遺有子女死因耐人尋味

【特訊】前（三）日下午一時半．在國際酒店七樓七〇二號房之女住客彭婦．三十歲．寶安人．吞服一拉索一瓶．自設畢命．其夫陳玄．卅七歲．在香港灣仔交加街廿號成豐雜貨店任司理．家住譚臣道一三一號三樓．陳玄於昨（五）日午出抵澳．彭婦之屍．於昨上午由其伯陳士德領回．昇到鏡湖醫院收殮．下午出殯．[illegible]關開義地．據陳玄稱．死者遺有二子一女．年齡倘稚．來能奔喪．當時彭婦自設之日．寫有遺書內文如下．「自殺．或是自巳自殺的．…且沒有友．我是很遠路來的．我有倘母親．她在灣仔軒尼詩道一八八號．之姚秀英．…殺原因．…怕她吹到我身上．彭我」．其遺書類係謂祇有一母親．迨其死後．彭婦竟有大伯到山頂醫院認屍．有丈夫自港提到奔喪．更有兩子一女遺下．遺書內所稱．並無親故．則又與遺書不符．此點殊耐人尋味云．

與夫感情素淡

【港訊】遺書說明有母在灣仔軒尼詩道一百八十八號．該記者依址往訪．…始至有彼同事．…居廣州．感情素淡．此次自殺．或係女兒一時之氣．…云．

清平戲院初夏鉅獻
祇演一天
今晚八時半開場

海燕劇藝社第三次重演名劇
林冲夜奔

票價：五毫 一元 二元 五元

工人，學生，婦女，文化界，工商界，不論男女老幼，請來一看，請早難場！

四幕六場古裝文藝鉅構

是被壓迫者向封建勢力宣戰

本劇「林冲夜奔」，內容取材於水滸傳第七回「林冲誤入白虎堂」，第八回「林冲刺配滄州道」，第九回「火燒草料場，風雪山神廟」及大鬧野豬林故事改編。

南灣影場

新裝聲機尼龍銀幕聲光敢誇全澳第一

祇映今天三場

兩點半．八點正．十點正

羅七公司誠獻絕頂狂笑巨片

羅路哈地 雙星傑作主演

鬥牛勇士

笑刺大肚皮．恕不負責．減座價

夜場：前座五毫 後座七毫

日場一律五毫

明天放映 粵語巨片

珠江淚

巨星 王芊 李清 馬[illegible] 張瑛 主演

TEATRO PRAIA GRANDE 南灣大戲院

日價最低四毫 夜價最低五毫

今晚頭台非凡響劇團

鄧國英 郭曼儀 白龍珠 陳嘯風 羅麗娟 何非凡 紫蘭女 譚倩紅 小覺天 張寶蓮 王上王

今晚繡幔掀開首先獻演夠堂皇

七彩六國大封相

繼演轟動省港家傳戶誦至尊劇

秋墳

馮志芬先生編撰 梁玉崑先生導演

何非凡唱月夜祭秋墳一曲充份表露超卓的唱工保令觀客讚好

明日禮拜台柱日戲 野山蝴蝶禁宮花 奇情曲折

明晚非凡響架勢戲 情僧偷到瀟湘館 限演一次

院內設有化骨美人古奇離怪欲開眼界快來

東亞

東亞酒店 …

潘拙菴到澳

寓荷蘭園正街四十五號

孟憲民醫師

診所：肥利喇亞美打大馬路六十號（即荷蘭園正街八間屋）
電話：七八九
診症時間：上午九時至十二時 下午三時至五時 星期日下午停診
×光透視時間：下午三時至五時

南京

今日最後二天 第十集全部武俠巨片

四集大結局 七劍十三俠

越出越精比前三集更精彩

[illegible]

樂斯

今天仍映

大觀公司一九五〇大規模粵語製片

幾家歡笑幾家愁

梅綺 馮峯 葉萍 陳天縱 [illegible] 主演

域多利 VITORIA

即日三場首映

環球公司今年度特製槍戰俠艷打鬥艷情新巨片

影壇尤物 楊妮第嘉露 最新武生 侯活杜夫 領銜主演

全部七彩壯麗

紅粉金鎗

美人識奇士傾心相愛！豪傑遇紅粉雖死猶甘！

今日五點半 公餘場 環球七彩巨片 血戰河山

明天放映 兩套巨片 不日放映

環球公司最新出品 跨海擒黃龍

環球公司巨片 雷地征鴻

平安

今天三場首映

派拉蒙公司血俠仇恩艷海上打鬥緊張激烈悲壯偉大名片

英俊小生 尊披 美艷女星 姬羅素 性格巨星 小郎利陳 主演

（全部南中國海背景）

怒海羣雄

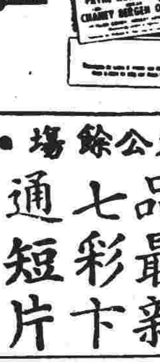

打門萬分熱烈 令你驚心動魄

今天公餘場

派拉蒙公司出品最新七彩卡通短片精華

明天獻映

悲壯哀艷纏綿國語偉大名片

顧郎重吻妾朱唇

白燕 吳楚帆 孔雀 合演

蓮溪戲院今晚頭臺

雄視梨園．藝壇奇蹟

紅伶劇團

梁冠南 白玉堂 陳露薇 趙蘭芳 蘇麗蓮 梁蔭棠 綠衣郎 王中王

領導男女藝員南北武師出動合演

今晚演英勇金牌劇王

魚腸劍

五毫起碼最貴三元二毫

九場大戲！幕幕緊張！

明天日戲台柱主演由頭至尾決不瓜代

狸貓換太子

‧夜演新編劇‧

飛賊白菊花